



Síguenos en

f : [diariolasnoticiasdemalleco](https://www.facebook.com/diariolasnoticiasdemalleco)

x : [@lasnoticiasdia](https://twitter.com/lasnoticiasdia)

ig : [lasnoticiasdia](https://www.instagram.com/lasnoticiasdia)

globe : [www.lasnoticiasdemalleco.cl](http://www.lasnoticiasdemalleco.cl)

# Por primera vez en la historia **VICTORIA** albergará la Cumbre Agrícola del Sur de Chile

- La Asociación de Agricultores de Malleco confirmó que la cuarta versión del principal encuentro del sector se realizará el 24 de septiembre en la comuna, lo que marca el regreso del evento a la provincia.

Página 3



El Delegado Presidencial de Malleco, Victor Manoli Nazal junto al Delegado Presidencial Regional, Francisco Ljubetic y el Seremi de Gobierno, Felipe Montero V.

## Mesa Regional del Empleo inició su trabajo desde Angol

La instancia fue presentada durante la primera sesión del Gabinete Regional realizada este año en la provincia de Malleco y busca impulsar la creación de 4 mil empleos en La Araucanía.

Página 16

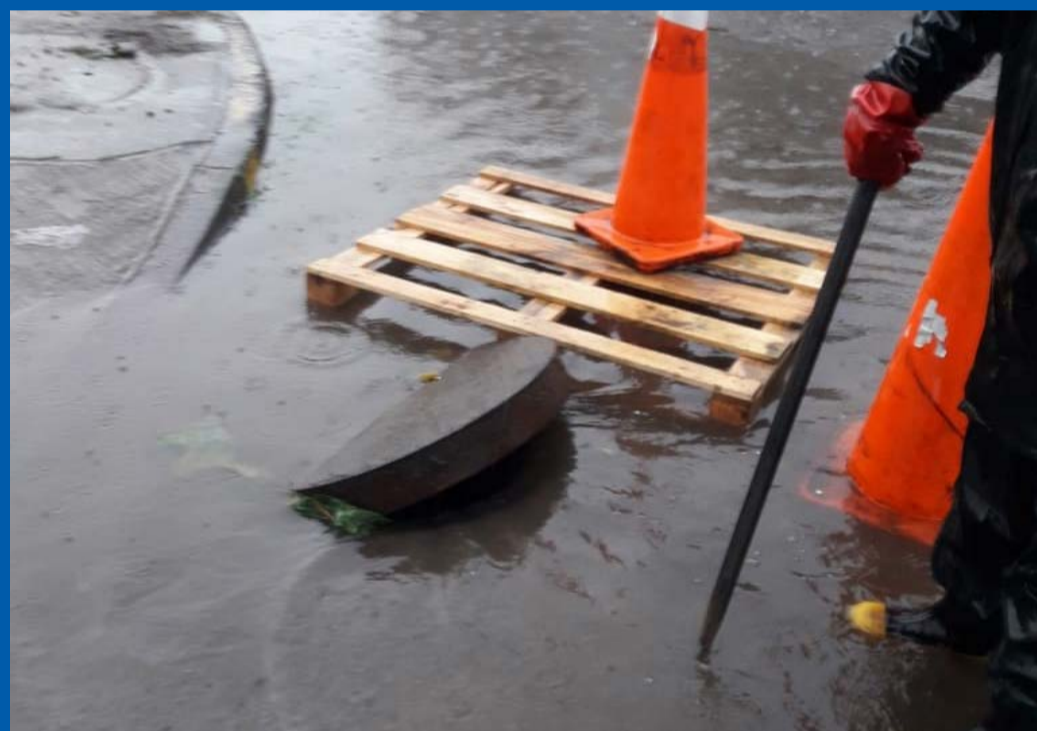

## Llaman a no abrir tapas de alcantarillado para evacuar agua lluvia de calles anegadas

Desde Aguas Araucanía explicaron que se trataría de una práctica habitual en períodos de lluvia intensa, cuyo objetivo es dar "solución" a la inundación de las calles.

Página 2



## Prueba piloto para conectar Vaca Muerta por el Pacífico: una oportunidad estratégica para Victoria

El anuncio realizado por el gobernador de Neuquén, Rolando Figueroa, sobre la puesta en marcha de un corredor logístico bimodal que conectará Zapala con el puerto de Coronel a través de Chile, abre un escenario de relevancia para la comuna de Victoria. La prueba piloto, prevista para este mes, contempla un esquema de transporte que combina tren y camión, con un trazado que incluye el paso por esta ciudad de La Araucanía.

Página 9

# Diputado Beltrán votó a favor de proyecto para ampliar acceso a terrenos para viviendas sociales

**El Parlamentario Mallequino valoró la iniciativa que permitirá desarrollar proyectos habitacionales en otras comunas de la misma región cuando no existan terrenos disponibles o estos excedan los presupuestos establecidos.**

Su respaldo al proyecto de ley que busca ampliar las alternativas para la adquisición de terrenos destinados a viviendas sociales manifestó el diputado por el Distrito 22, Juan Carlos Beltrán Silva, durante la discusión de la iniciativa en la Sala de la Cámara de Diputados.

La propuesta, que fue despachada al Senado para continuar su tramitación con 132 votos a favor y tres abstenciones, autoriza que los estudios preliminares y la compra de terrenos financiados con recursos del Fondo Solidario de Elección

de Vivienda puedan realizarse en otras comunas de la misma región, cuando en aquellas con mayor demanda habitacional no existan terrenos disponibles o estos presenten valores que dificulten el desarrollo de proyectos.

El Parlamentario Mallequino sostuvo que la iniciativa representa un avance para miles de familias que esperan acceder a una vivienda y destacó la importancia de administrar adecuadamente los recursos públicos para concretar soluciones habitacionales.

“Este proyecto de ley

—afirmó— aborda precisamente una materia que durante años ha sido una demanda sentida de la ciudadanía y que hoy nos permite avanzar con soluciones concretas, eficaces y responsables frente a una problemática que afecta directamente la calidad de vida de miles de familias de nuestro país”.

De igual modo el diputado Beltrán advirtió que uno de los principales problemas para el desarrollo de proyectos habitacionales es el alto valor de los terrenos en las comunas con mayor demanda, situación que, a su juicio, dificulta el acceso a soluciones para las familias más vulnerables.

En ese sentido mencionó diversas iniciativas habitacionales de La Araucanía que, según indicó, esperan

avanzar hacia una solución definitiva, entre ellas La Lancha de Angol, el megaproyecto Lomas de Lautaro, los Comités Los Saltos y Pablo Cid de Curacautín, Los Naranjos, Ultra Estación de Victoria, Cruz del Sur y Una Vida Digna.

“Cuando hablamos de una vivienda —recalcó— no hablamos sólo de infraestructura o de metros cuadrados, hablamos de dignidad, de seguridad y de estabilidad para las familias. Detrás de cada comité de vivienda existe una historia de esfuerzo, de años de espera de familias allegadas o viviendo en condiciones precarias esperando una oportunidad real para mejorar su calidad de vida”.



Asimismo reiteró su voto favorable a la iniciativa y expresó su reconocimiento a los dirigentes sociales que, según señaló, han trabajado durante años para impulsar estos proyectos habitacionales.

Por último Juan Carlos Beltrán reiteró que en su permanente recorrido por las comunas ha logrado reunirse con distintas directivas de los comités habitacionales, quienes esperan poder concretar el sueño de la casa propia.

## Llaman a no abrir tapas de alcantarillado para evacuar agua lluvia de calles anegadas

**Desde Aguas Araucanía explicaron que se trataría de una práctica habitual en períodos de lluvia intensa, cuyo objetivo es dar “solución” a la inundación de las calles.**

Debido al sistema frontal que afecta a la región, Aguas Araucanía realizó un urgente llamado a la comunidad a no abrir las tapas del sistema de alcantarillado con el objetivo de evacuar el agua lluvia acumulada en calles y avenidas. Desde la sanitaria explicaron que esta práctica suele repetirse durante eventos meteorológicos de gran intensidad, con el fin de dar una rápida solución a los anegamientos que afectan

la circulación vehicular y peatonal.

“La red de alcantarillado está diseñada para transportar exclusivamente aguas residuales provenientes de los hogares y no grandes volúmenes de agua lluvia mezclada con barro, hojas y residuos. Esta situación aumenta considerablemente el riesgo de reboses en la vía pública y también al interior de los domicilios”, indicó el gerente de Clientes de Aguas Araucanía, Milton Morales.

El ejecutivo agregó que los reboses de aguas servidas generan no sólo problemas operacionales, sino también riesgos sanitarios para la comunidad, por lo que insistió en la importancia de resguardar la infraestructura y evitar intervenciones. “Abrir tapas de alcantarillado representa un peligro adicional para peatones, ciclistas y conductores, especialmen-



te cuando las estructuras quedan ocultas bajo el agua acumulada”, acotó.

Para reportar emergen-

cias o situaciones relacionadas con la red sanitaria, Aguas Araucanía mantiene disponible su call center

24/7 en el número 600 200 4545, además de sus plataformas digitales y redes sociales.

# Por primera vez en la historia **VICTORIA** albergará la Cumbre Agrícola del Sur de Chile

**La Asociación de Agricultores de Malleco confirmó que la cuarta versión del principal encuentro del sector se realizará el 24 de septiembre en la comuna, lo que marca el regreso del evento a la provincia.**

**Neimar Claret Andrade**

La Asociación de Agricultores de Malleco confirmó que la ciudad de Victoria será la sede de la cuarta versión de la Cumbre Agrícola del Sur de Chile, encuentro que se desarrollará el próximo 24 de septiembre y que reunirá a representantes del mundo agrícola, empresas y especialistas para abordar los principales desafíos y oportunidades del sector.

El anuncio fue realizado por el presidente de la Asociación de Agricultores de Malleco, Sebastián

Naveillan, quien explicó que el directorio decidió trasladar el evento desde Temuco a la provincia de Malleco, con el propósito de relevar el aporte que realiza este territorio al desarrollo de la agricultura regional.

“Como directorio de la Asociación de Agricultores de Malleco —anunció— hemos tomado la decisión de realizar la cuarta Cumbre Agrícola del Sur de Chile acá en Victoria, en Malleco. Somos de acá y vamos a volver a nuestra tierra”.

Naveillan sostuvo que la actividad permitirá mostrar el trabajo que desa-



**Sebastián Naveillan presidente de la Asociación de Agricultores de Malleco,**

rolla el sector agrícola en la provincia y generar un espacio de encuentro para analizar el futuro de la agricultura en La Araucanía y el sur del país.

La jornada comenzará a las 9:00 horas del 24 de septiembre. En las próximas semanas, la organización dará a conocer el recinto donde se desarrollará el encuentro, además del programa, los expositores y los paneles que formarán parte de esta nueva versión de la cumbre.

Finalmente el presidente de la Asociación de Agricultores de Malleco extendió la invitación a agricultores, empresas y actores vinculados al rubro para participar en la actividad, que busca consolidarse como uno de los principales espacios de diálogo e innovación para el desarrollo del agro en el sur de Chile.

**CORTE CRIOLLO**  
Carne Premium

**CARNE NACIONAL**  
**RAZA ANGUS**

*Calidad que se ve, sabor que se siente.*

	<b>TAPABARRIGA (v)</b>	<b>\$11.990</b>
	<b>PLATEADA (v)</b>	<b>\$10.990</b>
	<b>ABASTERO (v)</b>	<b>\$9.990</b>
	<b>ASADO CARNICERO (v)</b>	<b>\$9.990</b>
	<b>CHOCILLO (v)</b>	<b>\$9.990</b>

(v) Vacuno

**CARNE PREMIUM**  
★★★★★

**RAZA ANGUS**  
★★★★★

**CALIDAD GARANTIZADA**

**SABOR Y TRADICIÓN**

**Av. Arturo Prat 1199**  
**Victoria**  
*¡Te esperamos!*

**HORARIO**

**LUNES A MIÉRCOLES**  
10:30 a 18:30 hrs.

**JUEVES Y VIERNES**  
10:30 a 19:30 hrs.

**SÁBADO**  
10:30 a 18:30 hrs.

## Diputado Eduardo Cretton participó en reunión con la Cámara de Comercio de Angol

En el marco del trabajo que se ha venido desarrollando junto a la Cámara de Comercio de Angol, el diputado Eduardo Cretton participó en una reunión junto al seremi del Trabajo y Previsión Social de La Araucanía, Juan Pablo Carrasco, el delegado presidencial provincial de Malleco, Víctor Manoli, la directiva del gremio y representantes de ChileValora.

Durante el encuentro se abordaron diversas materias de interés para el sector productivo de la provincia, con especial énfasis en iniciativas orientadas a fortalecer el empleo, la capacitación laboral y el desarrollo de oportunidades para trabajadores y empresas.

La instancia permitió además intercambiar opiniones sobre los desafíos que enfrentan los trabajadores de la provincia y la importancia de acercar herramientas de capacitación, certificación de competencias y acceso a programas



públicos que contribuyan a mejorar oportunidades laborales.

“Estas reuniones son importantes porque nos permiten escuchar directa-

mente a los distintos actores del territorio, conocer sus inquietudes y avanzar en soluciones que contribuyan al desarrollo de Malleco y de La Araucanía”, señaló el

diputado Eduardo Cretton.

Durante la jornada, los representantes de la Cámara de Comercio también planearon las principales necesidades del sector, las que

serán consideradas en futuras gestiones con los organismos competentes para seguir impulsando medidas que beneficien al comercio local y a sus trabajadores.

# Casa Siegmund

## ¡A combatir el frío..!

- Plumones de 1 1/2 - 2 y 2 1/2 plaza y Super King (Con Sherpa) múltiples colores
- Sábanas de polar 1 1/2 plaza - 2 y King
- Frazadas 1 plaza - 1 1/2 -2 y King
- Cortinas térmicas (Blackout)
- Toallas gran variedad y almohadas.

2° piso / Muebles, living, poltronas, bergere, comedores.

 Sucursal Victoria: Pisagua esquina Sotomayor



# Baja anunciada para los combustibles aún no permite volver a precios previos al "bencinazo"

**Pese a la reducción informada para esta semana, el diésel seguiría costando cerca de 200 pesos más por litro que antes de las fuertes alzas registradas entre marzo y abril.**

Neimar Claret Andrade

La disminución en el precio de los combustibles anunciada para esta semana por el Ministerio de Hacienda aún no permitirá que los valores retornen a los niveles registrados antes de las fuertes alzas ocurridas entre marzo y abril.

Según lo informado por la Confederación Nacional de Dueños de Camiones de Chile (CNDC), el diésel registraría una baja cercana a los 150 pesos por litro. No obstante, considerando que durante marzo y abril este combustible acumuló incrementos por alrededor de 620 pesos por litro, la reducción sigue siendo insuficiente para recuperar los precios previos a ese período.

De concretarse la rebaja, el valor promedio del diésel en Santiago se ubicaría en torno a los mil 100 pesos por litro a partir del jueves 9. Antes del inicio de la escalada de precios, el combustible se comercializaba en aproximadamente 900 pesos por litro, por lo que los consumidores conti-

nuarían pagando cerca de 200 pesos adicionales.

La situación también mantiene efectos sobre el transporte de carga. Durante los meses de mayores alzas, el costo del diésel llegó a aumentar alrededor de un 60 %, incrementando significativamente los gastos operacionales del sector. Con las rebajas aplicadas en las últimas semanas, ese sobre costo se reduciría a aproximadamente un 20 %.

En ese contexto, continúa siendo relevante el compromiso del Ejecutivo de restituir los precios a los niveles existentes antes de la crisis, especialmente considerando que el petróleo se cotiza actualmente en torno a los 70 dólares por barril.



**SUPERMERCADO**

**La Magia de la Economía** Ltda.

**LA FERIA DE LOS PRECIOS BAJOS**

**CARNES** **FRUTAS** **VERDURAS**

**FRESCURA, CALIDAD Y PRECIOS QUE SÍ CONVIENEN**

**Chorrillos esquina General Lagos Victoria**

**¡LOS MEJORES PRECIOS Y PRODUCTOS FRESCOS!**

# Naveillan defiende independencia del PNL ante críticas de una parte de Chile Vamos

**La diputada Gloria Naveillan respondió a los emplazamientos de una parte de Chile Vamos al Partido Nacional Libertario, defendiendo la autonomía política de la colectividad y cuestionando que desde ese sector se pretenda fijar cómo debe actuar otro partido frente al gobierno.**



La parlamentaria criticó los emplazamientos formulados desde una parte de Chile Vamos al Partido Nacional Libertario, luego de que desde ese sector se planteara que el PNL debía definirse entre integrarse al gobierno o mantenerse al margen de su conducción.

En esa línea, sostuvo que nadie puede pretender decirle a un partido si participa de un gobierno o cómo participar de él. Agregó que el Partido Nacional Libertario tiene plena autonomía para fijar su posición política, apoyar aquello que considere correcto y marcar diferencias cuando lo estime necesario, sin que eso implique renunciar a sus convicciones.

Naveillan remarcó además que estos cuestionamientos no provienen de todo Chile Vamos, sino de un sector específico que, justamente, suele votar distinto al PNL, especialmente en materias valóricas. Por lo mismo, consideró improcedente que desde ahí se busque emplazar al partido o fijarle condiciones sobre su manera de ac-

tuar políticamente.

La diputada recalcó que el Partido Nacional Libertario representa a personas que esperan claridad, firmeza y una voz propia, no una colectividad dispuesta a acomodarse según las presiones del momento. En esa línea, sostuvo que el PNL seguirá actuando con independencia, respaldando lo que considere positivo para Chile, pero sin aceptar imposiciones externas ni subordinaciones políticas.

Naveillan agregó además que resulta poco razonable que desde esa parte de Chile Vamos se intente presentar la autonomía del Partido Nacional Libertario como un problema político, sobre todo cuando varios de los principales golpes al gobierno han venido precisamente desde ese mismo sector.

En esa línea, apuntó a episodios en que desde Chile Vamos se ha empujado al propio Presidente a intervenir para ordenar conflictos internos dentro del oficialismo, como ocurrió con las tensiones en el Ministerio de la Mujer, así

como también a momentos en que no han estado disponibles con sus votos en iniciativas impulsadas por el partido del Presidente, como ocurrió con la acusación constitucional contra el exministro Nicolás Grau.

Para la diputada, resulta contradictorio que un sector que ha protagonizado desmarques, presiones internas y diferencias públicas con el propio gobierno, pretenda ahora dar lecciones de disciplina o coherencia al Partido Nacional Libertario.

A su juicio, si alguien ha golpeado al gobierno desde dentro, no ha sido el PNL. Por eso, sostuvo que resulta improcedente que desde ahí se intente emplazar a un partido que ha actuado con total claridad frente a la ciudadanía, manteniendo una posición propia y sin esconder sus diferencias.

La diputada recalcó finalmente que la lealtad del Partido Nacional Libertario está con las ideas que defiende y con los compromisos asumidos ante la gente, no con presiones externas ni con cálculos de

conveniencia. Por eso, afirmó que el PNL seguirá participando en la discusión pública con total indepen-

dencia, sin pedir permiso y sin aceptar imposiciones sobre cómo debe ejercer su rol político.

## Seremi Rathgeb llama a aprobar proyecto "Ordenemos la Cuenta" para extender subsidio eléctrico hasta 2027

**La iniciativa del Ministerio de Energía busca mitigar las alzas de la luz, ordenar el pago de la deuda del sector y fortalecer la seguridad del suministro**



El Seremi de Energía de La Araucanía, Jorge Rathgeb, llamó a todos los sectores políticos a aprobar el proyecto de Ley "Ordenemos la Cuenta".

La iniciativa impulsada por el Ministerio de Energía tiene como objetivos principales extender el subsidio eléctrico hasta el año 2027, mitigar el impacto de las alzas en las tarifas, ordenar el pago de la deuda acumulada con las empresas distribuidoras y robustecer la seguridad de la red eléctrica.

"El llamado es a los distintos sectores políticos a aprobar en el Congreso Nacional el

proyecto de ley del Ministerio de Energía, que mantiene el subsidio eléctrico para el año 2027, ordena la cuenta de la luz y disminuye el alza de la misma", señaló el Seremi Rathgeb.

El Seremi, quien se reunió con vecinos hace unos días, para ver la cuenta pública de la Ministra, destacó que estos espacios de diálogo son fundamentales para acercar la política energética a la ciudadanía y recoger las inquietudes de los territorios. "La energía y la participación ciudadana son claves para avanzar hacia una región más sostenible e inclusiva", agregó.



## Más de una treintena de estudiantes celebraron el inicio del año académico de su carrera técnica en Lengua y Cultura Mapuche en Educación Parvularia

**Especialidad nacida tras el convenio de UNAP y CONADI para revitalizar la lengua y cultura ancestral en la primera infancia**

Con el propósito de comenzar su segundo año de vida de la mejor manera posible, la carrera Técnico de Nivel Superior (TNS) en Lengua y Cultura Mapuche en Educación Parvularia celebró su ceremonia para dar el inicio oficial a su año académico 2026, efectuada en el Salón Auditorio de la Universidad Arturo Prat Sede

Victoria en frente de sus 33 estudiantes, docentes y de autoridades tanto internas como externas.

En la oportunidad, y tras los saludos iniciales, la concurrencia se trasladó al patio interior para realizar una rogativa sagrada denominada Guillipün, volviendo posteriormente al Auditorio para continuar el encuentro con los discursos del Seremi de Educación, Aaron Ríos Morales; y del Director de Sede, Juan Pablo López Pinilla; siguiendo con la charla magistral "Kimeltuwün mew zugu: experiencias formativas en la revitalización de la lengua y cultura Mapuche", a cargo de los estudiantes del



TNS, la Machi Camila Ayelef Catrián y José Lemuñir Huechuko.

La jornada llegó así a su segmento final, con palabras de agradecimiento de la Jefa de carrera, Claudia Baltierra Inostroza, junto con la proyección de un video acerca de las múltiples actividades desarrolladas por las y los universitarios, además del positivo testimonio de la unapina Clarisa Huarapil Pañián, culminando la ceremonia con un ameno espacio

de convivencia o Mizawün en el Casino de la institución, poniendo fin a la exitosa jornada.

"La carrera ha sido una oportunidad de fortalecer el conocimiento y de adquirir herramientas técnicas para plantear mejores experiencias de aprendizaje a nuestros pichikeche", afirmó Camila Ayelef, "y para conocer la importancia que tiene la primera infancia en el desarrollo de habilidades y para la educación intercultural",

opinión compartida por su compañero José Lemuñir, para quien la especialidad "ha significado mucho aprendizaje, experiencias nuevas de las que he ido aprendiendo y de cómo estas las he ido aplicando al espacio en donde estoy trabajando, y creo que nuestra especialidad nos ha ayudado mucho a ordenar el Mapuche Kimün, el conocimiento, para entregarlo de la mejor forma a los pichikeche, es decir, a los niños y niñas", enfatizó el TNS.

## Comunidad se nutre sobre la importancia del rescate del patrimonio con interesante charla cultural de Alejandro Rogazy

**La que abarcó numerosos ejemplos del positivo resultado de los procesos de restauración de obras de arte de nuestro país y el mundo**

"Patrimonio cultural: restaurar la memoria para construir el futuro", fue el nombre de la interesante charla organizada por la Unidad de Vinculación con el Medio de la Universidad Arturo Prat Sede Victoria, en conjunto con el Diario Las Noticias de Malleco, instancia que congregó a gestores culturales, profesores normalistas y público en general, ávidos de conocer la experiencia de Alejandro



Rogazy Carrillo, integrante de la Asociación Gremial de Conservadores-Restauradores de Chile (AGCR).

En la oportunidad, y tras la presentación hecha por la Directora de la Unidad de Vinculación, Cinthia Muñoz Agüero, Rogazy abordó distintos ejemplos del trabajo de conservación y restauración de diversas obras pictóricas con especial énfasis en el caso chileno, demostrando los resultados

de los extensos procesos para traer diversas pinturas envejecidas y dañadas a su anterior gloria, todo mediante complejas técnicas que pueden tardar años en concretarse, ahondando de forma amena en su experiencia de más de cuatro décadas en el rescate del patrimonio.

El encuentro fue profundamente valorado por la concurrencia, como Víctor Galaz Lazo, a quien le pareció "interesante, ya que yo estudié estos temas, por lo que estoy familiarizado con el lenguaje y las historias que contó, y por eso me parece relevante que esto llegue a la ciudad, siendo algo que no se había visto acá y que uno tenía que ir a ver a otros lugares; además de su estilo ameno y cercano, ya que a veces esto puede ponerse muy técnico", comentó el artista visual de



profesión.

"Lo encontré muy fascinante porque tenemos pocas oportunidades de tener a personajes como Alejandro, a quien yo conocí de niño", afirmó por su parte Helga Ruiz Oñate, "y esto es algo increíble, porque uno no se imagina el tiempo que

se ocupa en restaurar una obra y acá tendríamos para conversar todo un día, ya que esto fue solo una pincelada y quedamos con gusto a poco; por lo que felicito a las personas que trajeron a Alejandro y a él también, dado que su trabajo es maravilloso", aseguó.

# Alegoría Patriótica del Regimiento Logístico N° 3 Victoria: "La Concepción", 77 héroes inmortales de Chile

*En una solemne ceremonia cargada de simbolismo y memoria histórica, el Regimiento Logístico N° 3 Victoria recreó la gesta heroica de la Batalla de La Concepción, acontecida hace 144 años en la Sierra Peruana. La actividad, denominada Alegoría Patriótica, rindió homenaje al sacrificio de los 77 soldados chilenos que, enfrentando a más de dos mil adversarios, eligieron luchar hasta la muerte antes que rendirse.*

Andrea Jaque

La representación llevada a cabo en el Centro Cultural Waldo Orellana, evocó el escenario del poblado de La Concepción, donde el entonces Teniente Ignacio Carrera Pinto, nieto del prócer José Miguel Carrera, junto a los subtenientes Montt, Pérez y Cruz, lideraron a la Cuarta Compañía del Batallón Chacabuco. Rodeados y superados en número, los jóvenes soldados lucharon con coraje, reafirmando el juramento de no claudicar jamás. Entre ellos destacó la figura del subteniente Luis Cruz Martínez, quien con apenas 15 años asumió el mando en medio del combate, dejando inscrita en la historia la convicción de que "un chileno no se rinde jamás".

El acto conmemorativo incluyó palabras del Teniente Coronel Waldo Ri-



ffo, comandante del Batallón Logístico N° 3, quien subrayó el valor de esta tradición militar:

"Lo más importante es que repasemos por qué estamos acá, por qué somos orgullosos de ser chilenos. En La Concepción, 77 hombres enfrentaron a 2100 enemigos. Esa determinación es la que debemos mantener como soldados: no claudicar nunca. El juramento a la bandera re-



presenta nuestro compromiso con la patria y con los ciudadanos, incluso en emergencias como inundaciones, incendios o terremotos, siempre vamos a estar nosotros para proteger a los chilenos".

La ceremonia recordó también que los corazones de Carrera Pinto y sus subtenientes reposan en la Catedral de Santiago, custodiados como símbolo eterno de valentía y entrega. Cada 9 de julio, el Ejército de Chile renueva su

juramento a la bandera, reafirmando que las nuevas generaciones de soldados son herederos de aquellos héroes inmortales.

La Batalla de La Concepción no sólo constituye un episodio militar, sino un legado moral y patriótico que trasciende el tiempo. Es la expresión de un pueblo que ha forjado su identidad en la bravura de sus hombres y mujeres y que reconoce en el sacrificio de sus soldados un ejemplo de entrega total por la patria.





# Prueba piloto para conectar Vaca Muerta por el Pacífico: una oportunidad estratégica para Victoria

**El anuncio realizado por el gobernador de Neuquén, Rolando Figueroa, sobre la puesta en marcha de un corredor logístico bimodal que conectará Zapala con el puerto de Coronel a través de Chile, abre un escenario de relevancia para la comuna de Victoria. La prueba piloto, prevista para este mes, contempla un esquema de transporte que combina tren y camión, con un trazado que incluye el paso por esta ciudad de La Araucanía.**

Andrea Jaque

La iniciativa busca dar salida al Pacífico a la producción de Vaca Muerta, uno de los polos energéticos más dinámicos de Sudamérica. El operativo prevé que la carga parta en tren desde Zapala, continúe por carretera hasta Victoria y desde allí retome el ferrocarril hacia Coronel, en la región del Biobío. Este diseño convierte a Victoria en un punto clave dentro de la cadena logística, con potenciales impactos en su desarrollo económico y en su posicionamiento como nodo de integración inter-

nacional.

**Para Victoria, esta conexión abre varias posibilidades:**

- Infraestructura ferroviaria y vial: la comuna podría beneficiarse de inversiones en transporte y servicios asociados.

- Impulso económico: el tránsito de cargas y equipos puede generar empleo y nuevas oportunidades para proveedores locales.

- Proyección internacional: al integrarse en un corredor internacional, Victoria se posiciona como parte de una ruta estratégica de apertura económica.

El ensayo de julio será el primer test concreto de un esquema que Argentina y Chile vienen discutiendo

desde hace años. Si resulta exitoso, permitirá reducir costos y tiempos logísticos, consolidando una alternativa frente a las rutas tradicionales por el Atlántico.

Cabe destacar que este proyecto también contempla el impulso al paso internacional Pichachén de la comuna de Antuco, cuya pavimentación y mejoramiento ya cuentan con respaldo financiero de la CAF (Banco de Desarrollo de América Latina y el Caribe, antiguamente Corporación Andina de Fomento) y con acuerdos binacionales entre Neuquén y la región del Biobío.

En este contexto, es primordial que Victoria sea estratégico y no pierda la oportunidad de conver-



tirse en eslabón decisivo en la integración bioceánica, con la posibilidad de transformar su rol local en

un punto de referencia regional dentro de la nueva geografía del comercio internacional.

## La Araucanía celebra el doble podio continental de Tamara Leonelli en los Juegos Parasuramericanos Valledupar 2026

La destacada tenimesista paralímpica regional, actual N.º 4 del ranking mundial, obtuvo una medalla de plata y una de bronce durante la jornada del 6 de julio, consolidándose como una de las principales figuras chilenas del para tenis de mesa.

La deportista de La Araucanía, Tamara Leonelli, volvió a demostrar por qué es una de las mejores exponentes del para tenis de mesa a nivel internacional, tras conseguir dos medallas en los Juegos Parasuramericanos Valledupar 2026, que se disputan en Colombia.

Durante la jornada de finales de este lunes 6 de julio, la tenimesista paralímpica conquistó la medalla de plata en la categoría dobles mixtos (XD10), junto a Maximiliano Rodríguez, luego de alcanzar la final del certamen continental. Posteriormente, sumó una medalla de bronce en dobles femenino (WD5-10),



haciendo dupla con Belén Fuentes, cerrando una sobresaliente actuación que ratifica su posición entre las mejores del mundo.

Los logros de Leonelli fueron parte de una histó-

rica jornada para el Team ParaChile, que obtuvo siete medallas en el para tenis de mesa: cuatro de oro, una de plata y dos de bronce, consolidando una destacada actuación en los Juegos Para-



suramericanos Valledupar 2026.

El IND Chile es el principal apoyo del Team ParaChile mediante programas de apoyo al alto rendimiento, concentraciones, participa-

ción en competencias nacionales e internacionales, equipos multidisciplinarios y otras acciones que permiten a las y los deportistas desarrollar su máximo potencial.

Desde el Ministerio del Deporte y el Instituto Nacional de Deportes de La Araucanía destacaron el nuevo éxito de la deportista regional, resaltando que estos resultados reflejan el talento, la perseverancia y el compromiso de las y los deportistas que representan a Chile en el alto rendimiento, además del impacto de la inversión pública en el desarrollo del deporte paralímpico.

Con este nuevo logro internacional, Tamara Leonelli continúa consolidándose entre las principales referentes del para tenis de mesa mundial y reafirma el protagonismo de La Araucanía en el deporte paralímpico chileno.

# Caen 34 integrantes de estructura ligada al Tren de Aragua

**La investigación de la Fiscalía de Alta Complejidad y la PDI permitió desarticular una organización dedicada al tráfico de drogas que operaba con una estructura jerarquizada en Temuco.**

**Neimar Claret Andrade**

Una investigación de largo aliento desarrollada por la Fiscalía de Alta Complejidad de La Araucanía, en coordinación con la Policía de Investigaciones y el Sistema de Alta Complejidad del Ministerio Público, permitió desarticular una estructura criminal vinculada a una facción de la organización transnacional Tren de Aragua, mediante un operativo ejecutado en La Araucanía y la zona central del país.

El procedimiento culminó con la detención de 34 personas, de las cuales 29 son de nacionalidad venezolana y cinco chilenas. Todos serán puestos a disposición del Juzgado de Garantía para su for-

malización una vez que el tribunal resuelva la solicitud de ampliación de la detención presentada por la Fiscalía.

El fiscal regional de La Araucanía, Roberto Garrido, explicó que la investigación permitió establecer que la organización operaba con una estructura jerarquizada, integrada por líderes radicados en la región, un segundo nivel encargado del traslado de droga desde la Región Metropolitana hasta Temuco y un tercer grupo dedicado a la distribución de sustancias ilícitas mediante la modalidad de delivery.

Asimismo detalló que quienes comercializaban la droga debían pagar una especie de franquicia o "ficha" para incorporarse a la organización y mantener su actividad, sistema que además contempla-



**Roberto Garrido, fiscal regional de La Araucanía.**

ba sanciones económicas para quienes no cumplieran las cuotas impuestas por la estructura criminal.

"Lo que se ha detectado es —indicó Garrido— más que personas que se dedican a vender sustancias psicotrópicas, una verdadera organización criminal que tiene diferentes estructuras y liderazgos radicados en la región".

El persecutor sostuvo que esta modalidad permitió la conformación de una economía ilícita que, además del tráfico de dro-

gas, generaba mecanismos internos de préstamos de dinero y dependencia económica de la organización, situación que calificó como especialmente grave por su impacto en el tejido social.

Entre los delitos investigados se encuentran asociación criminal para el tráfico de drogas, tráfico ilícito de drogas y lavado de activos. Respecto de este último ilícito, Garrido indicó que existe una línea investigativa en desarrollo, aunque precisó que no

es posible entregar mayores antecedentes debido a la reserva que establece la ley.

Durante el operativo también fueron incautados aproximadamente 13 millones de pesos en dinero en efectivo.

En relación con los detenidos, el fiscal señaló que la situación migratoria varía entre los imputados, pues algunos se encuentran en condición irregular y que en otros casos dicho antecedente aún está siendo verificado.

Finalmente, explicó que la ampliación de la detención solicitada al tribunal obedece al elevado número de personas detenidas, la necesidad de organizar los antecedentes reunidos durante la investigación y garantizar que las defensas cuenten con el tiempo suficiente para conocer los antecedentes antes de la audiencia de formalización, la que podría realizarse este jueves si el tribunal accede a la petición del Ministerio Público.



**CEDISUR**  
CENTRO DE DIAGNÓSTICO E IMÁGENES DEL SUR  
RESONANCIA MAGNÉTICA - SCANNER MULTICORTE - RAYOS X

Tu examen de  
**Resonancia Magnética**  
Ahora más cerca de ti, en Victoria



**NUEVO CENTRO**

**Agenda tu hora al**  
☎ +56 9 7894 0808 / 📞 45 274 8043

Encuétranos en Ramírez 170, junto a  **CESMED**  
Centro de Especialidades Médicas  
(A pasos del Hospital)

[www.cedisur.cl](http://www.cedisur.cl) / Mail: [contacto@cedisur.cl](mailto:contacto@cedisur.cl)

**VENDO EN VICTORIA**



**Gino Sustamante**  
PROPIEDADES



**La mejor casa del sector**  
Avda. O'Higgins esq. Rancagua

- Living comedor, ampliado.
- Cocina ampliada.
- 4 dormitorios 1 baño.

- Loggia, Despensa.
- Leñera.
- 4 deptos. para arriendo

Contactar: 📞 **+56 9 97108601**

# La Araucanía: Plan Centinela permitió recuperar 46 vehículos y detener a 25 personas

**La estrategia desarrollada por Carabineros considera labores de inteligencia y cooperación internacional para combatir el robo de vehículos y la comercialización de especies sustraídas.**

Edición NCA

Un total de 46 vehículos con encargo vigente por distintos delitos ha recuperado la Sección de Encargo y Búsqueda de Vehículos (SEBV) de Carabineros de La Araucanía en el marco del Plan Centinela, procedimiento que además ha permitido la detención de 25 personas por el delito de receptación.

El avalúo de los vehículos recuperados supera los 418 millones de pesos, resultado que, según la institución, responde al trabajo especializado desarrollado

para combatir el robo de automóviles y la circulación de vehículos con encargo vigente.

El teniente coronel Osvaldo Villarroel, de la Prefectura Cautín, explicó que los procedimientos realizados en el marco de esta estrategia han permitido recuperar vehículos asociados a distintos ilícitos y detener a sus responsables.

“Hemos logrado detener —dijo— a 25 personas y recuperar un total de 46 vehículos a través de distintos procedimientos vinculados a diversos delitos, desde receptación hasta robos violentos de vehículos, además, hemos detectado patentes adulteradas”.

En ese sentido precisó que el Plan Centinela co-



responde a una estrategia de carácter transnacional que involucra la coordinación con países vecinos para fortalecer el intercambio de información, la inteligencia policial y el análisis criminal, con el propósito de mejorar la recuperación de vehículos robados y perseguir a quienes participan en estos delitos.

Desde Carabineros destacaron que estos resultados permiten devolver a sus

propietarios bienes de alto valor patrimonial y, al mismo tiempo, sacar de circulación a personas vinculadas a este tipo de ilícitos.

La institución agregó que la mayor parte de los vehículos recuperados en La Araucanía habían sido sustraídos en la Región Metropolitana, principalmente mediante robos ocurridos en la vía pública o bajo la modalidad de robo con intimidación.

Finalmente, Carabineros reiteró el llamado a adoptar medidas preventivas para reducir el riesgo de robo de vehículos, recomendaron utilizar trabas de volante, sistemas cortacorriente, dispositivos GPS y privilegiar estacionamientos en lugares iluminados. Asimismo, recordó que ante la ocurrencia de un delito se debe informar de inmediato al nivel de emergencias 133.



Valle Andino  
Condominio



SUBSIDIO A LA  
tasa de interés

Ley 21748

Contáctanos todos los días



contacto@isanfrancisco.cl / +569 4476 8472 / www.isanfrancisco.cl

Imágenes referenciales, promociones no acumulables, toda la información comercial es entregada directamente por nuestros agentes de ventas, plazos, fechas, unidades \*o precio final.

# Activaron en Angol campaña para reforzar vacunación contra el sarampión

**La estrategia busca reforzar la inmunización de niños que no han completado su esquema de vacunación y de grupos específicos de adultos para mantener al país libre de esta enfermedad.**

Neimar Claret Andrade

Foto: Juan Osorio Lovys

Con un llamado a fortalecer la vacunación como principal herramienta para prevenir el sarampión, autoridades regionales y comunales lanzaron ayer martes 7 de julio en el Cesfam Piedra del Águila de Angol la campaña Chile contra el Sarampión, iniciativa que busca proteger a la población frente al riesgo que representan los casos importados y los brotes registrados en otros países.

La actividad fue encabezada por el seremi de Salud de La Araucanía, José Bravo Burgos y contó con la participación del alcalde de Angol, Enrique Neira; el seremi de Gobierno, Felipe Montero; el director (s) del Servicio de Salud Araucanía Norte, Gonzalo Zúñiga Vial, además de equipos de salud y autoridades locales.

Durante el lanzamiento, el seremi de Salud explicó que Chile no registra casos autóctonos de sarampión desde 1993, aunque este año se han detectado dos casos importados, situación que motivó el reforzamiento de la estrategia preventiva. En ese contexto, precisó que la campaña estará dirigida principalmente a niños de entre 3 y 6 años que no hayan recibido la segunda dosis de la vacuna, además de personas nacidas entre 1971 y 1981 y viajeros internacionales que deban inmunizarse antes de salir del país.

Asimismo indicó que mientras la primera dosis alcanza una cobertura cercana al 99 %, la segunda bordea entre el 76 % y el 80 %, por lo que alrededor de un 20 % de los menores



aún no completa su esquema de vacunación. Agregó que la situación en La Araucanía es similar al promedio nacional.

Bravo explicó que los menores pendientes de inmunización serán identificados a través del Programa Nacional de Inmunizaciones y que sus familias serán contactadas para que concurren a los vacunatorios de la red pública y privada, donde la vacuna se administra gratuitamente.

Por su parte, el director (s) del Servicio de Salud Araucanía Norte, Gonzalo Zúñiga Vial, llamó a la comunidad a confiar en las vacunas y destacó que han

permitido controlar y erradicar enfermedades que durante décadas provocaron una alta mortalidad. Del mismo modo, manifestó su preocupación por la disminución de las coberturas de vacunación registrada en los últimos años y advirtió que la desinformación ha influido en la reticencia de algunas personas a inmunizarse.

En tanto, el seremi de Gobierno, Felipe Montero, recaló que mantener una alta cobertura de vacunación constituye una herramienta fundamental para proteger la salud de la población. "El llamado a la población es, primero, a vacunar a los

más chiquititos y también a la población adulta, a que puedan hacer el refuerzo correspondiente para mantener a Chile como un país libre de sarampión".

Finalmente, el alcalde Enrique Neira agradeció que Angol fuera escogida para el lanzamiento regional de la campaña y aprovechó la instancia para invitar a la comunidad a participar tanto en esta estrategia como en la vacunación contra la influenza, recordando que ambas son gratuitas y representan una de las principales medidas de prevención frente a las enfermedades respiratorias y transmisibles.

## Senapred advierte probabilidad de tormentas eléctricas en La Araucanía

**El fenómeno podría registrarse durante la madrugada y la mañana de hoy miércoles 8 de julio, mientras se mantiene vigente la alerta amarilla por el sistema frontal que afecta a la región.**

Neimar Claret Andrade



El director regional del Servicio Nacional de Prevención y Respuesta ante Desastres (Senapred) de La Araucanía, Ian Gorayeb, informó que a la aler-

ta amarilla vigente por el sistema frontal que afecta a la región se suma un

aviso emitido por la Dirección Meteorológica de Chile que advierte la pro-

babilidad de tormentas eléctricas durante la madrugada y la mañana de hoy miércoles 8 de julio.

De acuerdo con la autoridad, el fenómeno podría presentarse principalmente en el litoral, la cordillera de la Costa y el valle de La Araucanía, en el contexto del evento meteorológico pronosticado desde el martes 7 y miércoles 8 de julio.

Gorayeb reiteró el llamado a la comunidad a mantenerse informada a través de los canales oficiales y a fortalecer el trabajo preventivo en los barrios y sectores rurales.

"Hacemos un llamado —subrayó— a activar las juntas de vecinos, las comunidades, todo el trabajo comunitario para poder ayudar, sobre todo a per-

sonas adultas mayores, personas que viven solas, especialmente en sectores rurales, que pudieran verse afectadas por cortes de camino debido a la cantidad de precipitaciones que estamos esperando".

Asimismo indicó que el período de mayor intensidad de las lluvias se proyecta desde anoche y la madrugada de hoy miércoles.

Finalmente, el director regional de Senapred recordó que, ante cualquier emergencia, las personas deben comunicarse oportunamente con la municipalidad correspondiente, Carabineros o Bomberos, a fin de facilitar una respuesta rápida frente a las situaciones que pudieran generarse por las condiciones meteorológicas.



# Arrestaron en Angol a sujeto que portaba una pistola de fogueo prohibida

El procedimiento fue realizado por personal de la Patrulla Focalizada de la 1° Comisaría durante un control preventivo efectuado en la población Alemania.

Neimar Claret Andrade



Un hombre fue detenido por efectivos adscritos a la 1° Comisaría de Carabineros en Angol tras ser sorprendido portando un arma cuya tenencia está prohibida por la Ley de Control de Armas, durante un control preventivo realizado en la población Alemania.

El procedimiento se desarrolló alrededor de las 21:00 horas del lunes 6 de

julio en la intersección de las calles Chañaral y Punta Arenas, donde personal de la Patrulla Focalizada efectuaba controles de identidad como parte de los servicios preventivos desplegados en la comuna.

Durante la fiscalización, los funcionarios encontraron en poder del individuo una pistola de fogueo marca Bruni, además de un cargador con una munición de fogueo, elementos que mo-

tivaron su detención por infracción a la Ley de Control de Armas.

El imputado fue trasladado hasta la unidad policial para la realización de las diligencias de rigor y, por instrucción del fiscal de turno, será presentado a control de detención durante la jornada de este miércoles.

De acuerdo con la información proporcionada por Carabineros, el detenido registra antecedentes po-

liciales por microtráfico de drogas, lesiones leves, receptación —delito por el que mantiene tres deten-

ciones—, atentados y amenazas contra la autoridad, además de usurpación de nombre.

**El Bosque**  
— HOSTERÍA —

Ven a disfrutar en familia  
**DE UN AGRADABLE MOMENTO**

*Variedad*  
**A LA CARTA**

*Braseros*  
**A PEDIDO**

Ruta 5 Sur.  
Km 610, Victoria

45 2 841960

@hosteria\_elbosque\_victoria

# El consumidor cambió: por qué las organizaciones deben adaptarse o quedarse atrás

Magdalena Zapata, directora general de L'Oréal Groupe Chile.



Hasta hace poco, las empresas marcaban las reglas del juego. Definían qué era innovador, qué era tendencia e incluso qué debía entenderse por "calidad". Hoy, esa lógica cambió por completo.

Las personas comparan, investigan, preguntan, cambian de opinión rápidamente y esperan respuestas inmediatas. Pueden descubrir un producto en TikTok, buscar reseñas en segundos, comparar precios mientras está en una tienda física y decidir si confiar o no en una marca en cuestión de minutos.

Eso también modificó la manera en que las empresas se relacionan con sus clientes. Ya no basta con vender un buen producto. Las compañías necesitan entender mucho mejor a quienes tienen frente a ellas.

En industrias como la

belleza, esto se ve a diario. Los consumidores ya no buscan solo la efectividad; buscan experiencias que se adapten a ellas, a su estilo de vida, a sus valores e incluso a cómo quieren sentirse. Tal como lo expone McKinsey, la personalización dejó de ser algo aspiracional y se convirtió en una de las principales demandas del consumidor actual, especialmente en industrias vinculadas a la experiencia y al bienestar.

La inteligencia artificial ha actuado como un gran catalizador en este proceso de transformación. Pero adaptarse a este escenario también requiere entender que las personas esperan coherencia, evidencia, transparencia y resultados concretos de las empresas, especialmente en materia de sostenibilidad. Ya no se trata únicamente de desarrollar tecnología, sino de usarla para construir rela-

ciones más relevantes, más humanas y más útiles.

En L'Oréal experimentamos este cambio día a día. Mediante la tecnología, hemos logrado ofrecer a nuestros usuarios experiencias mucho más personalizadas, inclusivas y responsables, siempre con base en el profundo conocimiento que tenemos de la diversidad de necesidades que puede tener cada persona, o como decimos nosotros: "beauty for each".

Porque, al final, el consumidor actual no busca solo comprar algo. Busca confiar.

Y en un escenario en el que disponemos de más información, más alternativas y más poder de decisión que nunca, la verdadera diferencia ya no la marcarán necesariamente las empresas más grandes, sino aquellas capaces de entender mejor a las personas.

## Pesaje, trazabilidad y responsabilidad: una oportunidad para modernizar la logística chilena



Julio Villalobos Contreras  
Director del Centro de  
Transporte y Logística UNAB  
Investigador asociado CATLEC

El proyecto de ley de pesaje no debiera entenderse solo como una discusión sobre básculas, costos o nuevos controles. Su valor está en la oportunidad de avanzar hacia una logística más transparente, justa y mejor informada. Para un país cuya competitividad depende del movimiento eficiente de mercancías, controlar el peso de los vehículos de carga es clave para proteger la infraestructura, mejorar la seguridad vial y ordenar responsabilidades.

Durante años, el control del sobrepeso se ha concentrado en la fiscalización en ruta. Ese enfoque es necesario, pero insuficiente. Cuando un camión circula con exceso de peso, la responsabilidad no siempre recae en el transportista o en el conductor. En muchos casos, la carga fue definida o transferida por generadores, centros de distribución, puertos u operadores logísticos. Avanzar hacia mecanismos de pesaje en origen, destino o puntos críticos permite corregir una asimetría histórica: no basta con sancionar al vehículo si no se identifica dónde se produjo el sobrepeso y quién podía prevenirlo.

Apoyar el proyecto no implica desconocer las preocupaciones de la industria. Toda nueva exigencia puede generar costos y ajustes en cadenas que ya operan con márgenes estrechos. Por lo mismo, la implementación debe ser gradual, robusta y proporcional al riesgo. Pero esas preocupaciones no debieran postergar una modernización necesaria. La pregunta no es si Chile debe avanzar en sistemas de pesaje más exigentes, sino cómo hacerlo bien: evitando dupli-

idades, reconociendo controles equivalentes y asegurando interoperabilidad.

Un sistema moderno debiera permitir que cada operación deje una huella verificable: qué se cargó, dónde, cuándo, con qué peso, quién emitió el certificado y qué actores participaron. Esa información ayudaría a fiscalizar mejor y permitiría asignar responsabilidades de forma objetiva. En una cadena compleja e integrada, la trazabilidad evita que las responsabilidades se diluyan.

Para los profesionales de la logística, este punto es central. La eficiencia no se construye solo reduciendo tiempos o costos inmediatos. También depende de disminuir incertidumbre, prevenir conflictos y contar con datos confiables. Un certificado digital de pesaje, integrado a otros documentos críticos, puede ser clave para contratos, seguros, cumplimiento y gestión de flotas.

Por eso, el proyecto debiera ser parte de una agenda mayor de digitalización logística. El pesaje no puede seguir funcionando como un dato aislado. Debe integrarse con guías de despacho electrónicas, sistemas de transporte, documentos tributarios, información de carga y datos operacionales. Digitalizar procesos críticos permitiría pasar desde una lógica reactiva hacia una gestión preventiva (y a futuro predictiva) basada en evidencia.

La disponibilidad de datos de calidad permitiría mejores decisiones. Para el Estado, significaría conocer mejor los flujos reales de carga y la presión sobre la infraestructura vial. Para las empresas, permitiría optimizar rutas, reducir riesgos y fortalecer la relación entre mandantes y transportistas.

Chile necesita una logística competitiva, pero también más responsable. Avanzar en el sentido que propone el proyecto es correcto si se aprovecha para construir un sistema transparente de trazabilidad, responsabilidad compartida y gestión digital de información crítica. Así, el beneficio irá más allá del control del peso y será un paso hacia una logística más eficiente y justa, una logística con elementos diferenciadores y sofisticados para su gestión futura.

### Cartas al Director

## Reputación algorítmica y confianza

La irrupción de la inteligencia artificial está cambiando la forma en que las personas se aproximan a las marcas. Muchas primeras impresiones ya no nacen de una búsqueda tradicional, de una noticia o de una experiencia directa, sino de consultas a sistemas de IA que entregan respuestas sintéticas, capaces de ordenar, resumir y jerarquizar información pública. El riesgo es que esas respuestas, precisamente por su apariencia de claridad y certeza, no siempre sean leídas con suficiente distancia crítica.

Ese fenómeno abre un desafío relevante para las

empresas. La llamada reputación algorítmica no reemplaza la reputación construida durante años, pero sí puede amplificarla, simplificar o distorsionarla. Una información desactualizada, incompleta o poco verificable puede transformarse en una descripción errónea con apariencia de certeza.

La respuesta no debiera ser intentar manipular lo que la inteligencia artificial dice de una organización, sino fortalecer la calidad de la información que la sustenta. Transparencia, consistencia entre lo que se comunica y lo que se hace, y disponibilidad de fuentes claras son

hoy parte de la gestión reputacional.

Para la publicidad, el punto es especialmente sensible. Cada mensaje comercial contribuye a construir la huella pública de una marca. Por eso, cumplir lo prometido, informar con claridad y evitar exageraciones no sólo protege al consumidor en el presente; también ayuda a que la confianza sobreviva en un entorno donde otros sistemas reinterpretan lo que las marcas dicen de sí mismas.

Maribel Vidal, directora ejecutiva de CONAR

# Angol fue sede del lanzamiento regional del segundo semestre escolar

**Autoridades de Gobierno, Educación, Salud y del municipio encabezaron la actividad realizada en el Liceo Bicentenario Politécnico Juanita Fernández Solar, donde reforzaron el llamado al retorno a clases y presentaron las principales acciones para esta etapa del año.**

**Neimar Claret Andrade**

Con una actividad desarrollada en el Liceo Bicentenario Politécnico Juanita Fernández Solar, Angol fue la comuna elegida para dar el puntapié inicial al segundo semestre escolar en La Araucanía, ceremonia que reunió a autoridades regionales y comunales para destacar la importancia del retorno a las aulas y reforzar las acciones que se impulsarán durante los próximos meses.

La jornada fue encabezada por el delegado presidencial regional, Francisco Ljubetic; el seremi de Educación, Aarón Ríos Morales; el seremi de Salud, José Bravo Burgos; el director

del Departamento de Educación Municipal de Angol, Hugo Olave Parra, y la directora del establecimiento, Mónica Hornig.

El delegado presidencial regional valoró que el lanzamiento se realizara en Angol, destacó el trabajo desarrollado por el establecimiento educacional y señaló que esta actividad busca acompañar a los estudiantes en una etapa decisiva de su formación y reafirmar el compromiso del Gobierno con el fortalecimiento de la educación pública.

Por su parte, el seremi de Educación explicó que el retorno a clases estará marcado por la implementación del plan Chile Aprende y Avanza, iniciativa que busca reforzar la comprensión lectora y las habilidades



matemáticas de los estudiantes.

Asimismo, indicó que, salvo la situación registrada en la comuna de Pucón, el inicio del segundo semestre se desarrolló con normalidad en el resto de la región.

En materia sanitaria, el seremi de Salud reiteró la importancia de mantener las medidas de prevención frente a las enfermedades respiratorias propias del invierno, haciendo un llamado a fortalecer la vacunación, el lavado frecuente de manos,

la ventilación de los espacios y el uso de mascarilla cuando existan síntomas compatibles con infecciones respiratorias.

En tanto, el director del Departamento de Educación Municipal de Angol destacó que la elección del Liceo Bicentenario Politécnico Juanita Fernández Solar constituye un reconocimiento al trabajo que se ha realizado en la comuna para fortalecer la educación pública, tanto en infraestructura como en resultados

académicos y precisó que los establecimientos municipales retomaron sus actividades con normalidad.

Finalmente, la directora del Liceo Juanita Fernández Solar expresó su satisfacción porque el liceo fuera escogido para albergar el lanzamiento regional del segundo semestre y comentó que esta designación reconoce el compromiso de estudiantes, docentes, asistentes de la educación y equipos directivos con la formación de calidad.

**COMERCIALIZADORA:**

- VINOS
- LICORES
- CERVEZAS
- BEBIDAS
- SNACK

**Havana Club**  
El Ron de Cuba

Ventas x Mayor y al Detalle

Fono: 284 3425

**PRECIOS INSUPERABLES**

**AMPLIO SURTIDO EN**

- VINOS ✓
- BEBIDAS Y LICORES ✓
- PARA EL PICOTEO ✓
- VARIEDAD EN SNACKS ✓
- CIGARRILLOS ✓
- VENTAS AL POR MAYOR Y AL DETALLE ✓

**COMERCIAL VILLAGRÁN HNOS.**

Chorrillos N° 1075 - Victoria

45 2843425

# Mesa Regional por el Empleo inició su trabajo desde Angol

La instancia fue presentada durante la primera sesión del Gabinete Regional realizada este año en la provincia de Malleco y busca impulsar la creación de 4 mil empleos en La Araucanía.

Neimar Claret Andrade



La constitución de la Mesa Regional por el Empleo, instancia que buscará impulsar la creación de 4 mil puestos de trabajo en La Araucanía durante el segundo semestre de este año, anunció el delegado presidencial regional, Francisco Ljubetic, en el marco de la sesión del Gabinete Regional realizada ayer martes 7 de julio en Angol.

La reunión, que por primera vez en 2026 se desarrolló en la provincia de Malleco, congregó a la totalidad de los secretarios regionales ministeriales con el objetivo de coordinar el trabajo del Gobierno en el territorio y abordar las principales necesidades de las 11 comunas de la provincia.

Ljubetic explicó que la Mesa Regional por el Empleo responde a un lineamiento impulsado por el Gobierno y estará integrada por la Delegación Presidencial Regional, las seremis de Economía; Tra-

bajo y Previsión Social, y de la Mujer y la Equidad de Género, además de la Subsecretaría de Desarrollo Regional (Subdere), con el apoyo técnico del Servicio Nacional de Capacitación y Empleo (Sence).

Asimismo indicó que la instancia tendrá como misión diseñar y ejecutar estrategias orientadas a incrementar la ocupación laboral en la región, considerando que de la meta nacional de 50 mil nuevos empleos, a La Araucanía le corresponderán 4 mil.

“Pensamos —detalló— que parte importante de estos empleos se van a poder dar también en la provincia de Malleco y estamos trabajando precisamente no sólo en inversión regional

pública, sino que también en otras iniciativas que van a generar que muchas personas que hoy día están sin trabajo puedan acceder a ello”.

El delegado Ljubetic agregó que la estrategia contempla la conformación de 13 mesas de trabajo temáticas para coordinar acciones entre organismos públicos y actores privados, además de focalizar esfuerzos en grupos con mayores dificultades de inserción laboral, entre ellos jóvenes de entre 18 y 25 años y mujeres y precisó que un 30 % de los empleos proyectados estará orientado a estas últimas.

Respecto de Malleco, Ljubetic sostuvo que la provincia constituye una

prioridad para el Ejecutivo debido a las brechas que presenta en materia de desarrollo y empleo, razón por la cual el despliegue del Gabinete Regional consideró actividades de los distintos seremis en las comunas del territorio.

De igual modo afirmó que el fortalecimiento de la seguridad y el impulso de la inversión pública y privada forman parte de la estrategia para recuperar la confianza e incentivar nuevos proyectos productivos en la provincia.

En ese contexto, indicó que el Gobierno continuará promoviendo iniciativas vinculadas a infraestructura, vivienda, turismo, desarrollo forestal y energías renovables, junto con incentivos destinados a atraer inversión privada, con el propósito de generar

nuevas oportunidades laborales para los habitantes de Malleco.

En tanto, el seremi del Trabajo y Previsión Social, Juan Pablo Carrasco, señaló que la región registra actualmente una tasa de desocupación de 8,7 %, cifra que calificó como crítica. En ese contexto, indicó que la meta de la mesa interministerial será generar 4 mil puestos de trabajo formales durante los próximos cuatro meses, con el propósito de entregar una respuesta rápida a las personas que se encuentran sin empleo.

“Sabemos —afirmó— que tenemos que ir en ayuda rápida e inmediata de quienes hoy se encuentran sin trabajo. Esa es una necesidad de las personas porque las cifras en la región respecto al desempleo son críticas”.

## EXTRACTO

JUZGADO FAMILIA ANGOL RIT C-218-2026 ARIELA ISABEL CALBUQUEO PACHECO demanda AUMENTO DE ALIMENTOS por hija RAYEN LISDEYS CHAMORRO CALBUQUEO contra JUAN ALBERTO CHAMORRO VIDAL RUN 15.512.072-K suma de 5,67 UTM. Tribunal Resuelve: PRINCIPAL: Por interpuesta. Traslado. Demandado contestar por escrito con 5 días anticipación audiencia. Citación audiencia preparatoria 20/08/2026 09:00 horas Sala N°1 Colipí N°148 Angol. Afectará partes que no asistan lo resuelto en audiencia. Demandado comparecer con abogado habilitado también Corporación de Asistencia Judicial, presentar documentos acrediten patrimonio. PRIMERO: Traslado a resolver en audiencia. SEGUNDO: Por acompañados. TERCERO: Téngase presente patrocinio y conferido. CUARTO: Autoriza forma de notificación. QUINTO: Téngase presente. Resolución 02/07/2026 ordena notificación demandado por publicaciones según artículo 54 C.P.C. Jeannette Vega Arriagada. Ministro de Fe.

Jeannette Alejandra Vega Arriagada  
Jefe Unidad PJUD

07, 08 y 09/07/2026

## SE OFRECE

Con urgencia necesito trabajar en servicios:

- Experiencia en carpintería.
- Posee licencia de conducir B y D

Favor contactar con: Segundo Manuel Barra P.  
Urrutia 1099 A -  
Fono: 9 83375563.



## HOJALATERIA CARRERA



Fabricación, venta e instalación

Ricardo Huenchuan  
9 86113164  
Fabiola Huenchuan  
9 58063078

# puntoapunto



LA TIENDA DE LANAS DE VICTORIA EN PLENO CENTRO COMERCIAL

Avda. Confederación Suiza #1257



## Vulcanización Móvil Victoria



9 92606224

Servicio a domicilio dentro y fuera de Victoria

11 de septiembre 310

-Lanas, hilos, algodones, bellón, macramé.  
-Accesorios de tejido a (palillos, crochet, bastidores, botones)  
- Set de telares, agujas para bordados, argollas metálicas, hilos de bordar. Y un sin fin de productos para tu tejido.





*Buses*  
**Bio Bio**<sup>®</sup>  
El placer de *viajar bien*

**LIBRERÍA BURGOS**

¡Tu librería favorita te espera!  
Libros, cuadernos, lápices con estilo y mil cosas más.  
Ven por lo que necesitas...



Av. Confederación Suiza 1254, Victoria | 452 841290 | [libreriaburgos@gmail.com](mailto:libreriaburgos@gmail.com)



sencillo  
**TOLHUACA Market**

La mejor atención en:

**TOLHUACA Market**

**HAZ TU PEDIDO:**

**45 284 11 11**

**¡ATENCIÓN VECINOS!**

- REALIZA TU PEDIDO CON ANTICIPACIÓN.
- ENTREGA A DOMICILIO.

**abastible**

ARICA ESQUINA VILLA ALEGRE, VICTORIA



**Se Ofrece para Construcción**

- Maestro Competente en Obras Menores.
- Armado de Casas Prefabricadas
- Construcción llave en mano.
- Ampliaciones de casa, Quinchos y terrazas.
- Mejoramiento, aislamientos térmicos.
- Revestimientos de interior y exterior- Pisos flotantes.
- Vinílicos-cerámica-Baño-Pozas sépticas.

**PRESUPUESTOS INMEDIATOS**

Tratar: Miguel Castillo  
+56 9 63965345



**SERVICIO DE ASEO DOMICILIARIO**

- Atención lunes a domingo (feriados y festivos)
- También vamos a los campos (parcelas)

**¿NECESITA UNA LIMPIEZA PROFUNDA DE SU HOGAR?**

**¡CUENTE CON NOSOTROS!**

**CONTACTANOS**

**+56 9 78365008**



**DIRECTORIO PROFESIONAL**



**ESTUDIO JURÍDICO**

**Alex Sepúlveda Torres**

ABOGADO

- ✓ Redacción de escrituras
- ✓ Contratos
- ✓ Causas civiles y de familia
- ✓ Asesoría jurídica integral

+56 994512744

Calama N° 1000  
Victoria

**ESTUDIO JURÍDICO**



**Rodrigo Germani Gay**

**Ricardo Germani Gay**

ABOGADOS

- Abogados
- Posesión Efectiva
- Redacción de Escrituras
- Contratos
- Juicios Civiles
- Laborales

Atención de Lunes a Viernes de 9 a 13 horas  
y de 15 a 19 horas

Gral. Lagos 529 - Victoria 452 846148



**Victoria Parcelas**

PARCELA 5000 MTS. Excelente ubicación sector Dumo.

PARCELA A 1 KM. DE VICTORIA, 5.000 m<sup>2</sup> a orillas de camino vecinal.

**Casas Victoria**

Excelente ubicación, casa grande, con locales comerciales.



Casa población 3, 3 dormitorios, living comedor, cocina, baño, patio y quincho.



Casa nueva, 4 dormitorios, 3 baños, living comedor grande, estacionamiento techado, 125 m<sup>2</sup>.



Casa población Emilio Delarze, 4 dormitorios, 2 pisos, baño y estacionamiento techado.



EXCELENTE SITIO DE 5 MIL METROS CON LUZ Y AGUA KM 1 CAMINO TRAIGUÉN.

EXCELENTE SITIO DE 50 X 50.



SITIO DE 850 X 25 MTS. BUENA UBICACIÓN

**Consulte su Arriendo**  
CHORRILLOS 1083- Galería Suiza Oficina 6 -  
Fono +56 982379913 sergiosalgadosan@gmail.com  
VICTORIA

**ENFERMERA**



**Marilyn Gallegos**

Enfermera a domicilio  
y Cuidado de Pacientes

- Postítulo de heridas avanzadas.
- Especialidad en hemodiálisis.
- Toma de muestras de sangre.
- Electrocardiograma y Holter (con informe de cardiólogo) de presión arterial
- Vacunas (adulto)
- Tratamiento antibiótico
- Instalación de sonda (foley y nasogástrica)
- Control de signos vitales
- Control de glicemia
- Curación avanzada de heridas.
- Planes de cuidado de pacientes (Diario - Semanal)

Convenio Fonasa

marilyn.gallegos@hotmail.com

+56 9 61244406



**ESTUDIO JURÍDICO**

**ÁLVARO AESCHLIMANN GONZÁLEZ**

Abogado - Pontificia Universidad Católica de Chile

Derecho Tributario · Derecho Civil · Derecho Corporativo

**Derecho tributario**

- Asesoría tributaria
- Defensas administrativas y representación ante el SII
- Litigios tributarios
- Análisis y planificación tributaria

**Materias civiles**

- Demandas y defensas civiles
- Posesiones efectivas, herencias y testamentos
- Interdicciones
- Asuntos civiles patrimoniales en general

**Contratos**

- Redacción y revisión de contratos civiles y comerciales

**Sociedades**

- Constitución y modificación de sociedades

Celular / WhatsApp: +56 9 78950504  
Correo electrónico: alvaro.aesch@gmail.com  
Dirección: Baquedano 731, Victoria

Atención previa coordinación



**CAMILO VILLABLANCA JARA**  
ABOGADO

Derecho Civil, Laboral y Corporativo

Negligencias Médicas - Autodespidos

Despidos Injustificados - Indemnizaciones - Asesoreamiento de Empresas

Posesiones Efectivas - Escrituras Públicas y más.

camilovillablancaj@gmail.com

+569 82643994 Oficina en Calle Calama #1290

Victoria

**CONTADORES**



**Luis Hugo Ericas Acuña**

- Asesorías tributarias, técnicas, contables
- Leyes sociales
- Reclamaciones tributarias
- Iniciación de actividades y términos de giro

Chorrillos 1046 - Victoria

452841711



El Diario de La Provincia de Malleco

**PUBLICA AQUÍ**

Avisos Judiciales

45 2 841543



Terrazas del  
**VOLCÁN**  
condominio

"Tu nuevo hogar toma forma. Calidad y diseño en cada detalle. ¿Quieres ser parte de esto?  
**¡Compra tu casa hoy!**"



**¡VENTA EN VERDE!**



**Piscina  
Gimnasio  
Conserjería  
para disfrutar.**

Conoce tu nuevo espacio, más cómodo, eficiente y familiar.

Modelo COIHUE A  
3 Dormitorios 1 Baño

54,44 m<sup>2</sup>  
55 m<sup>2</sup>  
Municipales



Modelo COIHUE B  
3 Dormitorios 1 Baño

54,44 m<sup>2</sup>  
55 m<sup>2</sup>  
Municipales



Modelo LENGA  
2 Dormitorios 1 Baño

47,75 m<sup>2</sup>  
48 m<sup>2</sup>  
Municipales



CHILE

**Victoria**

Descubre

**2 MODELOS**

**2 y 3**

**Dormitorios**

**1 BAÑO**

Isabel Allende  
2267  
VICTORIA



+56 9 4476 8472  
contacto@isanfrancisco.cl



WWW.ISANFRANCISCO.CL